Asthma.ca™
Asthme Canada

RAPPORT ANNUEL 2020

2019/2020

Notre conseil d'administration

Vibhas Bapat

Président

Kristi MacKenzie

Vice-présidente

Karen Slezak

Trésorière

Dr. Susan Waserman

Présidente du Comité consultatif médical et scientifique

Dag Enhorning

Administrateur

Firdos Somji

Président du comité de gestion et de nomination

John Healy

Administrateur

Comité consultatif médical et scientifique

Nos spécialistes

Susan Waserman, MSc, MD, FRCPC

Présidente

Alan Kaplan, MD, CCFP(EM), FCPC

Membre

Susan Balkovec, RRT, CAE

Membre

Chris Carlsten, MD, MPH

Membre

Matthew Feldman, MD

Membre

Stacey McNeilly, RRT, CRE, CTE

Membre

Andrew O'Keefe, MD, FRCPC

Membre

Ron Olivenstein, MD, Pulmonologist

Membre

Cheryl Sadowski, B.Sc, Pharm.D., FCSHP

Membre

Padmaja Subbarao, MD, MSc, FRCPC

Membre

Lutter pour tous les Canadiens et Canadiennes asthmatiques

Chaque jour, 317 personnes reçoivent un diagnostic d'asthme au Canada. Forts de votre soutien, nous aidons les Canadiennes et Canadiens qui vivent avec l'asthme à mieux gérer leur maladie grâce à l'éducation, à mieux connaître la maladie grâce à la recherche, et nous militons en faveur des changements positifs pour améliorer la qualité de la vie des membres de notre communauté.

Asthme Canada est le seul organisme de bienfaisance national qui se consacre exclusivement à l'amélioration de la qualité de vie des personnes qui ont de l'asthme et des allergies respiratoires. Depuis 47 ans, Asthme Canada s'enorgueillit d'être le porte-parole de tous les Canadiens et Canadiennes touchés par cette maladie chronique.

Notre mission : aider les gens qui ont de l'asthme à mener une vie saine par le biais de l'éducation, de la mobilisation et de la recherche.

Notre vision: un avenir sans asthme.

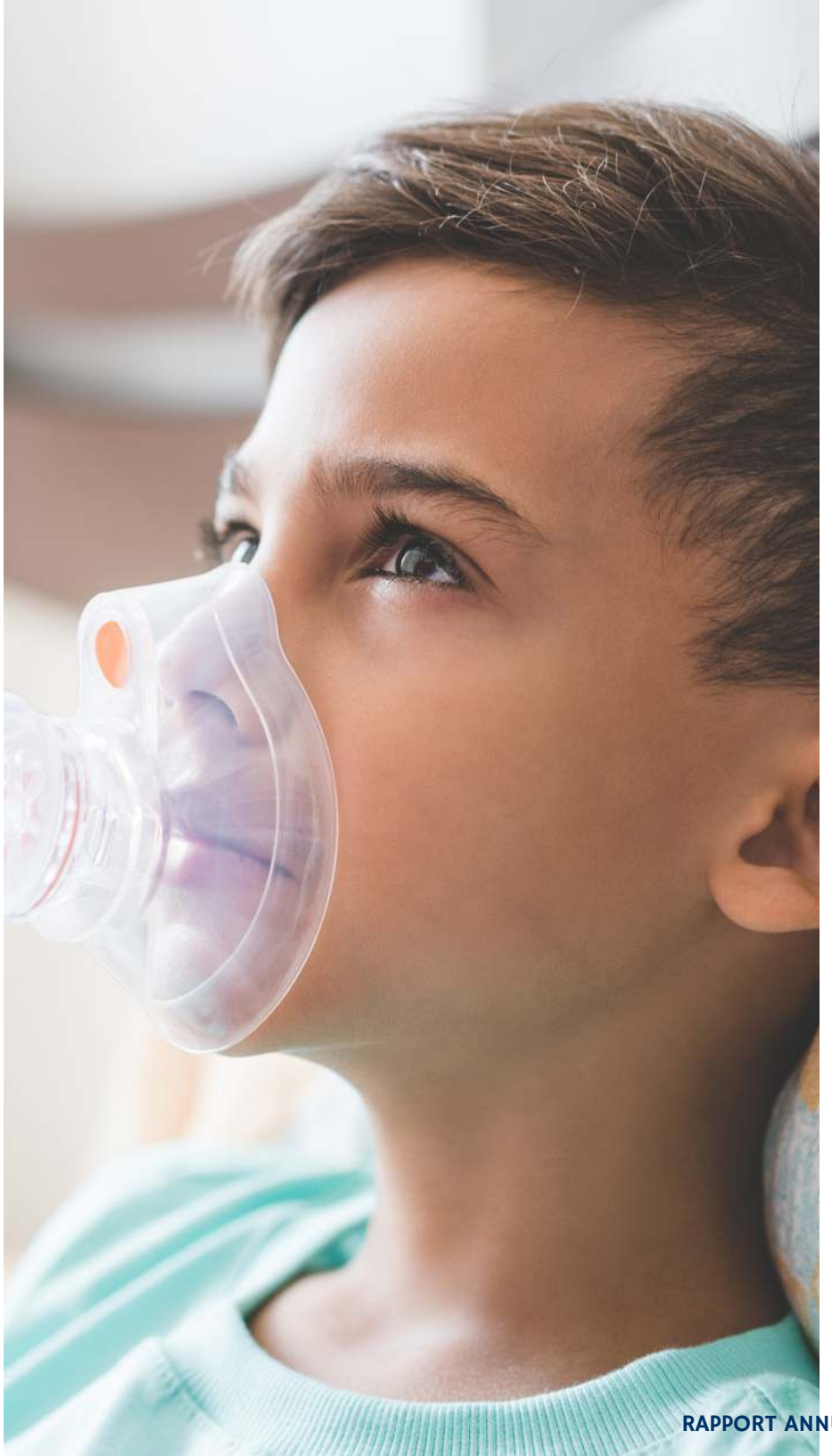

L'ASTHME
Au Canada

PRÉVALENCE DE L'ASTHME

L'asthme touche plus de 3,8 millions de personnes au Canada et y est la troisième maladie chronique la plus fréquente.

LES ENFANTS ET L'ASTHME

Plus de 850 000 enfants de moins de 14 ans ont de l'asthme, ce qui en fait la maladie chronique qui touche le plus les enfants et la principale cause d'absentéisme scolaire et d'hospitalisations.

UN FARDEAU INÉGAL

L'asthme frappe plus durement certaines populations au Canada; la prévalence de la maladie y est de 40 % supérieure au sein des communautés des Premières Nations, inuit et métis que dans la population générale.

LES CRISES D'ASTHME

Les crises d'asthme entraînent environ 70 000+ hospitalisations chaque année.

DIAGNOSTIC

Chaque jour, quelque 317 personnes reçoivent un diagnostic d'asthme au Canada.

LE SAVIEZ-VOUS?

Le taux de prévalence de l'asthme ajusté selon l'âge en Ontario, qui s'établit à 12,08 %, est le plus élevé du Canada.

L'ASTHME SÉVÈRE

'L'asthme sévère présente un plus grand risque pour la santé que les types d'asthme mieux maîtrisés et touche quelque 150 000 à 250 000 personnes au Canada.

LE COÛT HUMAIN

Environ 250 personnes meurent chaque année des suites de l'asthme au Canada, ce qui signifie que 4 à 5 familles perdent un être cher chaque semaine. Nombre de ces décès pourraient être évités grâce à un bon programme d'éducation sur l'asthme.

Déclaration de la directrice générale et du président du conseil

La pandémie mondiale a fait de 2020 une année marquée par des changements et des défis. La COVID-19 a transformé la vie de chacun d'entre nous, mais a surtout impacté la vie des Canadiennes et Canadiens atteints de maladies pulmonaires chroniques. Dans ce contexte d'incertitude, nous sommes fiers d'affirmer qu'Asthme Canada a su relever le défi et soutenir sa communauté quand elle en avait le plus besoin.

L'éducation est un pilier de notre mission et, plus que jamais, elle joue un rôle essentiel. Le nombre de Canadiennes et Canadiens qui ont de l'asthme et font appel à nos programmes et services éducatifs a atteint un niveau sans précédent. Au plus fort de ses activités, notre ligne d'assistance téléphonique sur l'asthme et les allergies a reçu huit fois plus de demandes que d'habitude des membres de la communauté qui luttent contre l'asthme.

Tout au long de l'année, nous avons continuellement émis des communiqués sur la prise en charge de l'asthme pendant la pandémie, compte tenu des données les plus récentes, et nous avons renforcé nos programmes de base en modifiant nos campagnes d'information ou en en lançant de nouvelles pour aider les membres de notre communauté à mieux gérer leur asthme, y compris en insistant sur l'importance de la vaccination.

En 2020, nous avons aussi fait avancer plusieurs initiatives de sensibilisation importantes, notamment au sujet de la propreté de l'air et des énergies et de l'accès aux médicaments. Nous avons participé aux efforts visant à inclure les asthmatiques dans les groupes prioritaires lors du déploiement du plan national de vaccination.

Appuyer les recherches novatrices demeure une priorité absolue et nous avons pu subventionner des recherches sur l'asthme précoce et l'asthme tardif dans le cadre de notre programme national de recherche. En investissant dans la recherche sur l'asthme au Canada, nous progressons vers la réalisation de notre vision : un avenir sans asthme.

L'année écoulée a aussi marqué la conclusion de notre premier plan stratégique. En 2018, nous avons entrepris de renforcer nos liens avec la communauté de l'asthme, d'élargir nos activités de sensibilisation à la maladie à l'échelle du Canada, d'obtenir plus de fonds au profit de notre mission et de renforcer nos capacités organisationnelles; nous avons réussi sur tous les plans. Les progrès réalisés en si peu de temps nous font espérer pour l'avenir de notre organisme et de l'incroyable communauté que nous desservons.

Asthme Canada est très reconnaissant envers tous ses donateurs et amis qui lui ont permis de relever les défis sans précédent auxquels nous avons été confrontés en raison de la pandémie et de répondre aux besoins de notre communauté. Nous vous remercions de votre soutien sans faille, même dans les moments les plus incertains. Pour ce qui est de l'avenir, nous savons que, forts de votre soutien, il n'y a absolument aucune limite à ce que nous pouvons accomplir.

Vanessa Foran,
directrice générale

Vibhas Bapat,
président du conseil

L'histoire de Thelma

L'asthme sévèreest la forme d'asthme la plus mortelle – en termes de gravité, la différence avec l'asthme ordinaire équivaudrait à celle entre un mal de tête et une migraine.

CLe fardeau de la maladie est plus lourd pour les Canadiennes et Canadiens qui ont de l'asthme sévère et beaucoup plus de mal à contrôler leurs symptômes.

Pour Thelma, cette réalité n'est bien que trop familière. Comme ses deux fils, Reece et Riley, elle souffre d'asthme sévère.

Reece et Riley ont été diagnostiqués alors qu'ils étaient nourrissons. Depuis, Riley a dû être transporté aux urgences plus de 40 fois et a été hospitalisé une vingtaine de fois, tandis que Reece a dû souvent aller aux urgences et a été hospitalisé trois fois. Il aura fallu attendre une bonne dizaine d'années avant de trouver le bon traitement pour Reece et Riley et ce n'est que lorsqu'ils ont été mis sous traitement biologique que leur asthme a été bien contrôlé.

Thelma s'inquiète toujours pour la santé de ses enfants, tout en devant gérer la sienne. Elle craint constamment pour leur vie.

Il est indispensable que les Canadiennes et Canadiens atteints d'asthme sévère aient accès en temps voulu à l'information, au soutien et aux médicaments à coût abordable dont ils ont besoin pour rester en bonne santé et contrôler la maladie. Asthme Canada reste fidèle à sa mission d'aider les familles comme celle de Thelma qui vivent avec l'asthme sévère.

Une nouvelle réalité

La pandémie de COVID-19 a entraîné des changements drastiques dans l'accès aux soins pour les membres de notre communauté et dans leur vie quotidienne, en plus de créer une multitude de nouveaux défis pour les personnes atteintes de maladies chroniques au Canada.

Alors que nous nous adaptons toutes et tous à cette réalité et aux nouvelles règles, l'équipe d'Asthme Canada s'est appliquée sans relâche à faire en sorte que tous les Canadiens et Canadiennes asthmatiques puissent obtenir de l'aide en toutes circonstances.

Relever le défi

Soutenir les Canadiennes et Canadiens asthmatiques pendant la pandémie a été une priorité absolue en 2020 et notre équipe s'est rapidement concentrée sur l'éducation fondée sur des données probantes concernant l'asthme et la COVID-19, en informant régulièrement notre communauté des nouvelles informations et directives.

Dans notre rôle d'organisme de bienfaisance en santé respiratoire, nous avons constaté une augmentation importante de la demande pour nos programmes et services tout au long de l'année, mais grâce au soutien de nos partenaires, de nos donateurs et de la communauté, nous avons été en mesure de fournir un soutien solide aux Canadiennes et Canadiens atteints d'asthme et de répondre à leurs besoins.

LIGNE D'ASSISTANCE TÉLÉPHONIQUE SUR L'ASTHME ET LES ALLERGIES

Au début de la pandémie, notre ligne d'assistance téléphonique sur l'asthme et les allergies, nationale et bilingue, a reçu un très grand nombre d'appels et de message. Au pic de la demande, leur nombre s'est multiplié par 8, pour se stabiliser par la suite à environ 4 fois son niveau habituel. Nous avons élargi notre équipe de nouveaux éducateurs et éducatrices respiratoires certifiés afin de garantir un soutien rapide aux membres de notre communauté

ASTHMA.CA

Le site Web d'Asthme Canada a connu une forte augmentation du nombre de visiteurs, les gens voulant savoir comment rester en bonne santé pendant la pandémie malgré l'asthme. Notre site Web a reçu plus d'un million de vues, et notre page sur la COVID-19 et l'asthme est devenue l'une de nos pages les plus consultées.

WEBINAIRES

En mars, nous avons ajouté un webinaire sur la COVID-19 et l'asthme, présenté par le Dr Alan Kaplan, qui a répondu à des questions pertinentes et fourni des conseils et infos faciles à mettre en pratique pour rester en bonne santé. Notre webinaire sur la COVID-19 est celui qui a été le plus visionné jusqu'ici.

VACCINS

La vaccination fait partie intégrante de la gestion de l'asthme. Notre Groupe de travail sur la vaccination a lancé une campagne de sensibilisation et fourni des recommandations et informations sur la vaccination et l'hésitation vaccinale.

LE POINT SUR NOS PROGRAMMES D'INFORMATION

Tout au long de la pandémie, nous avons travaillé avec le Comité consultatif médical et scientifique pour fournir des consignes actualisées sur l'asthme et la COVID-19. Étant donné la vitesse à laquelle ces consignes ont été modifiées au fil de l'actualité, il était capital de conseiller les membres de notre communauté sur la meilleure façon de gérer leur asthme.

PIC DE SEPTEMBRE

La rentrée scolaire 2020 a été pleine de nouveaux défis pour les parents, le personnel et les enfants. Asthme Canada a produit un nouveau contenu éducatif sur le pic d'asthme de septembre, de même que des consignes sur le retour à l'école en toute sécurité.

MASQUES

Le port du masque est devenu un aspect essentiel de la vie pendant la pandémie, et nous avons fait tout en notre pouvoir pour que les Canadiennes et Canadiens asthmatiques soient conscients de l'importance de porter le masque et coopèrent, en diffusant un communiqué et un article avec des conseils sur la façon de porter le masque quand on a de l'asthme.

PÉNURIE DE MÉDICAMENTS

Au début de la pandémie, il y a eu quelques cas de pénurie de médicaments qui ont inquiété les gens au sujet de l'accès aux inhalateurs. Asthme Canada a suivi la situation de près et informé les membres de sa communauté au fur et à mesure des nouvelles informations disponibles, afin d'assurer que tous aient accès aux médicaments dont ils ont besoin.

Éducation

Soutenir la communauté de l'asthme canadienne à l'aide de ressources et de programmes de soutien fondés sur des données probantes pour aider les gens à gérer leur asthme et à vivre sans symptômes.

Ressources fondées sur des données probantes

Asthme Canada soutient sa communauté de patientes et patients essentiellement par le biais de programmes d'information et de ressources fondées sur des données probantes.

En 2020, Asthme Canada a fourni ses ressources aux patients et aidants qui en ont fait la demande, sur papier et en ligne, et par l'entremise de son réseau national de cliniques de l'asthme.

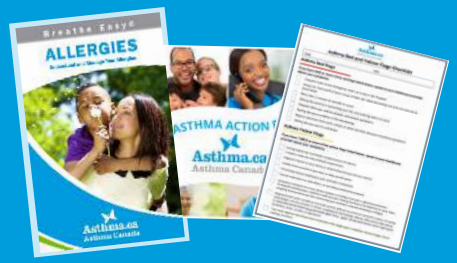

Nos documents pédagogiques, dont la série de manuels Respirer facilement et les plans d'action contre l'asthme, sont offerts gratuitement et jouent un rôle capital en aidant les gens à mieux connaître la maladie et à la contrôler.

Vous pouvez explorer notre bibliothèque et nos ressources pédagogiques et en télécharger des copies en cliquant ici.

Ligne d'assistance téléphonique

Notre ligne d'assistance téléphonique sur l'asthme et les allergies, nationale et bilingue, a joué un rôle essentiel auprès de la communauté en 2020. Pendant les premiers mois de la pandémie, le nombre d'appels a augmenté de plus de huit mois le volume habituel d'appels et de courriels. Nos éducatrices et éducateurs certifiés se sont voués tout au long de l'année à fournir des conseils personnalisés aux membres de notre communauté.

Notre enquête a révélé que la grande majorité des membres de notre communauté s'avèrent être extrêmement satisfaits du soutien fondé sur des données probantes qui leur a été fourni et qu'ils recommanderaient le service à leurs amis et à leurs proches.

Nos webinaires

Grâce à nos séries de webinaires, les membres de notre communauté écoutent des spécialistes de l'asthme aborder des recherches novatrices, pratiques exemplaires et questions générales qui leur permettent de prendre des décisions éclairées sur leur santé et de bien gérer l'asthme.

En 2020, nous avons présenté une série en quatre volets sur l'asthme sévère, fondés sur notre Charte de la personne atteinte d'asthme sévère. Ce document présente six principes généraux sur la façon de bien gérer l'asthme sévère ainsi que des normes de soins.

Cette série de webinaires, la plus suivie à ce jour, proposait des informations sur la façon de vivre avec l'asthme sévère et de le contrôler.

En mars 2020, nous avons aussi diffusé un webinaire spécial sur la façon dont la pandémie pourrait affecter les personnes atteintes d'asthme et de mieux gérer la maladie. Ce webinaire sur la COVID- 19 et l'asthme est celui qui a été le plus visionné au cours de l'année.

Découvrez la liste de webinaires d'Asthme Canada en cliquant ici.

Campagne Alertes rouges

En 2020, Asthme Canada a poursuivi sa campagne d'information Alertes rouges et jaunes en produisant de nouvelles informations et vidéos tout au long de l'année, pour aider les personnes asthmatiques à déceler les signes d'un asthme mal maîtrisé ou de l'asthme sévère et à savoir quand elles doivent recourir à un spécialiste.

Télécharger notre liste de vérification Alertes rouges et jaunes

Campagne Stop à la dépendance à l'inhalateur de secours bleu

La campagne Stop à la dépendance à l'inhalateur de secours bleu est une nouvelle initiative qui a été lancée en 2020 dans le but de mettre fin à l'utilisation excessive de l'inhalateur de secours, un des signes les plus alarmants d'un asthme mal contrôlé.

La campagne d'information s'est déroulée à l'échelle du pays et comportait un test numérique que les gens peuvent faire pour savoir s'ils dépendent trop de leur inhalateur de secours.

Faites votre test de dépendance à l'inhalateur de secours bleu

Le point sur nos programmes d'information

Vivre avec l'asthme comporte de nombreux aspects, notamment des comorbidités. C'est pourquoi nous enrichissons constamment notre contenu éducatif afin que les membres de notre communauté puissent trouver les informations d'actualité dont ils ont besoin pour rester en bonne santé.

En 2020, nous avons ajouté de nouveaux volets éducatifs sur notre site Web au sujet des polypes nasaux, de l'asthme sévère chez l'enfant et de la COVID-19. Nous avons aussi publié de nombreux articles pédagogiques sur notre blogue avec des conseils pour aider les personnes asthmatiques à contrôler leurs symptômes.

En outre, nous avons continué à sensibiliser les membres de notre communauté à l'importance pour les personnes atteintes de maladies pulmonaires de recevoir les vaccins recommandés dans le cadre de nos campagnes annuelles d'information sur le vaccin antigrippal et antipneumococcique.

Sensibiliser la population

Afin de sensibiliser la population à la gravité de l'asthme, nous avons diffusé un message d'intérêt public sur The Weather Network à l'échelle du Canada, pendant deux semaines en septembre 2020, pour faire connaître « l'histoire de Rudhro ».

Rudhro Prince est un petit garçon qui est tragiquement décédé lors d'une crise d'asthme. Il n'avait que huit ans. Aujourd'hui, sa famille collabore avec Asthme Canada pour alerter les gens à la gravité de l'asthme.

Localisateur de cliniques de l'asthme

Dans le cadre de la refonte de notre site Web et système numérique en 2020, nous avons actualisé notre outil de localisation des cliniques de l'asthme, en en améliorant la précision et la facilité d'utilisation. Cet outil est d'une grande utilité pour les médecins et les patients en quête de recommandations ou de traitement.

Lancement de notre nouveau site asthma.ca

Asthme Canada a lancé son nouveau site Web en 2020, rendant les informations sur l'asthme plus accessibles que jamais. Le but de cette refonte était de rationaliser notre contenu pédagogique et de faciliter le plus possible l'accès à nos programmes et services.

Le site comprend aussi de nouvelles sections, dont un blogue contenant des Informations et des mises à jour, ainsi que des articles pédagogiques et des conseils qui sont publiés tout au long de l'année. Grâce au site asthma.ca, notre principal outil pédagogique, des millions de Canadiennes et Canadiens apprennent à mieux connaître leur asthme.

Alliance des membres d'Asthme Canada

Créer des liens avec la communauté de l'asthme est essentiel à notre mission, et nous tenons compte de l'avis des Canadiennes et Canadiens affectés dans tout ce que nous faisons.

L'Alliance des membres d'Asthme Canada (AMAC) demeure l'organe et la voix de notre organisme auprès des patientes et patients, et compte des membres partout au Canada. En 2020, l'AMAC a joué un rôle consultatif actif, certains de ses membres ayant participé bénévolement à nos programmes et services et nos efforts de sensibilisation à l'asthme dans tout le pays.

Les membres de l'AMAC représentent tous les Canadiens et Canadiennes touchés par l'asthme – y compris les personnes asthmatiques, leurs parents et aidants, les professionnels de la santé, les éducatrices et éducateurs, les proches et amis – afin d'aider les gens à s'autonomiser, à se mobiliser et à s'informer.

Grâce à ses liens avec l'AMAC, Asthme Canada fournit des informations fondées sur des données probantes, des programmes d'éducation et des possibilités de s'impliquer à tous ceux et celles qui sont touchés par l'asthme au Canada.

L'adhésion à l'AMAC donne droit aux patientes et patients l'accès à son bulletin électronique et à ses divers programmes pour qu'ils puissent bien gérer la maladie et vivre sans symptôme.

Adhérez à l'Alliance des membres d'Asthme Canada en cliquant ici.

Enquête annuelle sur l'asthme

Alors qu'Asthme Canada se préparait à lancer son enquête de l'année 2020, nous n'avions aucune idée de ce que l'année nous réservait. On peut dire avec certitude que 2020 n'aura pas été une année comme les autres. Les voix de la communauté de l'asthme, y compris les patients, les parents, les aidants et les professionnels de la santé, ont joué un rôle particulièrement important au cours de la pandémie et nous ont aidés à répondre aux besoins changeants de notre communauté.

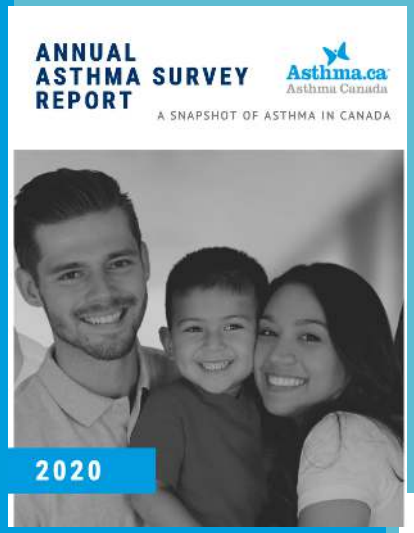

Lisez le rapport 2020, année marquée par le lancement de notre deuxième enquête annuelle sur l'asthme, qui a révélé les lacunes au niveau des soins partout au pays et nous a aidés élaborer notre stratégie visant à faire en sorte que personne n'ait à faire face à l'asthme seul au Canada.

Pour obtenir le rapport de l'enquête annuelle sur l'asthme 2020 dans son intégralité, cliquez sur le lien ci-dessous.

Lisez le rapport

Prendre la parole pour les Canadiennes et Canadiens asthmatiques

Mobilisation

Faire entendre la voix de la communauté de l'asthme dans tout le Canada à propos de questions importantes, dont l'accès aux médicaments, la propreté de l'air et des énergies, et la vaccination.

Se mobiliser pour faire bouger les choses

Un des principaux moyens par lesquels Asthme Canada appuie la communauté de l'asthme est de se mobiliser pour faire bouger les choses et améliorer la santé et le bien-être des Canadiennes et Canadiens asthmatiques.

En 2020, nous avons agi en prenant un certain nombre d'initiatives importantes, comme la propreté de l'air et des énergies, l'accès équitable aux médicaments et aux vaccins, et le vapotage.

Propreté de l'air et des énergies

En 2020, Asthme Canada a contribué au travail d'un comité appelé Green Ribbon Panel, composé de divers chefs de file environnementaux et économiques des quatre coins du Canada, chargé d'étudier le rôle éventuel des représentants du nucléaire et du secteur des énergies propres dans la lutte contre le changement climatique et la croissance économique.

Le comité a évalué des initiatives efficaces entreprises dans le monde entier, puis a produit un rapport présentant ses constatations et soulignant la nécessité d'adopter d'urgence des politiques fortes et novatrices pour lutter contre le changement climatique, ainsi que des moyens de stimuler une économie mise à mal par la pandémie.

Observations et rétroaction des patients à l'ACMTS

Pour Asthme Canada, il est impératif que les Canadiennes et Canadiens asthmatiques aient accès aux traitements dont ils ont besoin pour maîtriser la maladie, et qu'ils puissent choisir les médicaments qui leur conviennent.

Afin d'améliorer l'accès aux médicaments pour tous, nous soumettons régulièrement les observations et rétroactions des membres de la communauté de l'asthme à l'Agence canadienne des médicaments et des technologies de la santé (ACMTS), organisme chargé par Santé Canada d'étudier les médicaments.

En 2020, Asthme Canada a soumis à l'ACMTS des preuves objectives afin d'appuyer l'étude d'une nouvelle trithérapie contre l'asthme modéré et l'asthme sévère, par le biais d'un dispositif d'inhalation à poudre sèche, Breezehaler®.

Le vapotage n'est pas pour les enfants

Asthme Canada a participé à une conférence de presse appuyant le nouveau projet de loi de France Gélinas, critique en santé du NPD, Le vapotage n'est pas pour les enfants, qui exigerait du ministère de la Santé de prendre des mesures afin d'empêcher les jeunes d'utiliser des produits de vapotage et d'y avoir accès.

Le 3 février 2020, la ministre de la Santé de l'Ontario a annoncé que le gouvernement allait interdire la vente de produits de vapotage aromatisés dans les dépanneurs et les stations-service et limiter les fortes concentrations de nicotine afin de prévenir l'utilisation des cigarettes électroniques chez les jeunes.

Accès aux médicaments

L'accès aux médicaments est un enjeu important pour notre organisme et les personnes que nous desservons. Les médicaments jouent un rôle essentiel dans le traitement des maladies, l'amélioration de la qualité de la vie, la prévention ou la réduction des hospitalisations et l'obtention de résultats favorables pour la santé.

En 2020, Asthme Canada a collaboré avec la Coalition pour de meilleurs médicaments et la Coalition canadienne des organismes de bienfaisance en santé (CCOBS) afin d'étayer le travail du gouvernement du Canada en la matière, en jouant un rôle consultatif et en fournissant des avis au sujet de la modification du Conseil d'examen du prix des médicaments brevetés (CEPMB).

Journée mondiale de l'asthme 2020

Asthme Canada a marqué la Journée mondiale de l'asthme (5 mai 2020) en lançant une campagne de sensibilisation dans les médias sociaux et une trousse téléchargeable afin d'encourager les membres de la communauté à partager leurs histoires, à remercier celles et ceux qui les aident à bien respirer et à organiser des collectes de fonds au profit de notre mission.

Nous sommes infiniment reconnaissants à tous les membres de la communauté pour l'engagement et le soutien dont ils ont fait preuve tout au long de la campagne. Il est indispensable d'informer la population au problème de l'asthme afin de faire une différence dans la vie des personnes affectées.

Recherche

Soutenir la prochaine génération de brillants chercheuses et chercheurs sur l'asthme afin d'approfondir notre connaissance de la maladie et de concrétiser notre vision d'un avenir sans asthme.

Programme national de recherche

Asthme Canada travaille sans relâche pour concrétiser sa vision d'un avenir sans asthme, et la seule façon d'y parvenir est d'appuyer des travaux de recherche innovateurs.

En 2020, Asthme Canada a investi dans la recherche sur l'asthme par l'entremise de son Programme de recherche national, en subventionnant des chercheuses et chercheurs qui travaillent dans le domaine de l'asthme précoce et de l'asthme tardif.

Notre Programme de recherche national est financé par deux fonds de recherche. Grâce au Fonds de recherche Goran-Enhorning, nous pouvons appuyer les travaux de chercheuses et chercheurs qui travaillent dans le domaine de l'asthme précoce, tandis que le Fonds de recherche Bastable-Potts sert à financer les travaux de recherche sur l'asthme tardif.

Grâce à ces deux fonds de recherche et au soutien de nos donateurs, nous pouvons faire de nouvelles découvertes sur cette maladie chronique et progresser vers la découverte d'un remède.

Bourses de recherche pour étudiants de cycle supérieur

Asthme Canada se targue d'appuyer les travaux de chercheuses et chercheurs débutants par le biais de son Programme de bourses de recherche pour étudiants de cycle supérieur administré en partenariat avec la Fondation canadienne d'allergie, d'asthme et d'immunologie (FCAAI).

Le but de nos bourses de recherche pour étudiantes et étudiants de cycle supérieur est de créer des occasions à valeur ajoutée pour la formation, l'éducation et le perfectionnement professionnel des personnes qui suivent des études de cycle supérieur dans le but de faire de nouvelles découvertes qui amélioreront la vie des personnes asthmatiques. En investissant dans la prochaine génération de chercheuses et chercheurs en 'asthme, nous assurons la poursuite de nos efforts en vue de la découverte de nouveaux traitements et d'un remède contre l'asthme.

En 2020, nous avons octroyé deux bourses de 20 000 $, l'une à une étudiante en doctorat et l'autre à un candidat au doctorat, qui serviront à financer leur travail de recherche innovateur sur l'asthme précoce et sur l'asthme tardif.

Bâtir un avenir sans asthme

Il n'existe pas pour l'instant de remède contre l'asthme, mais en appuyant les travaux de recherche sur l'asthme au Canada, nous pouvons envisager un meilleur avenir sans cette maladie. Depuis 2017, Asthme Canada finance le travail de douze étudiantes et étudiants en doctorat/maîtrise par l'entremise de son Programme de subvention des étudiants de niveau supérieur, et celui de six chercheurs éminents par le biais de son Programme de bourses de recherche.

Faites connaissance avec nos chercheurs

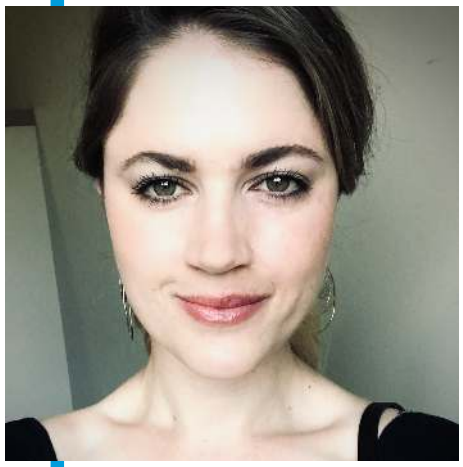

Aubrey Michi

Étudiante en doctorat, Université de Calgary

Aubrey Michi est la lauréate 2020 de la bourse de recherche de cycle supérieur Goran-Enhorning. Asthme Canada et la FCAAI lui ont octroyé la somme de 20 000 $ pour son travail de recherche visant à évaluer l'immunité naturelle aux infections à rhinovirus dans les cellules épithéliales bronchiques asthmatiques fortement différenciées.

Cliquez ici pour en savoir plus sur les travaux de recherche d'Aubrey Michi.

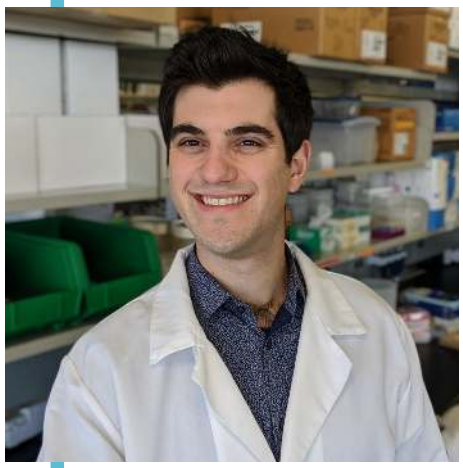

Anthony Altieri

Candidat au doctorat, Université du Manitoba

Anthony Altieri est le lauréat 2020 de la bourse de recherche de cycle supérieur Bastable-Potts.Asthme Canada et la FCAAI lui ont octroyé la somme de 20 000 $ pour son travail de recherche visant à déterminer des cibles médicamenteuses spécifiques qui peuvent servir à développer de nouvelles options de traitement et thérapies, notamment pour l'asthme sévère insensible aux stéroïdes.

Cliquez ici pour en savoir plus sur les travaux de recherche d'Anthony Altieri.

Le Fonds de recherche Goran-Enhorning : 5 ans de réflexion

En octobre 2015, Asthme Canada a reçu un don généreux au nom de la Fondation Dr. Goran Enhorning pour la recherche sur les maladies pulmonaires, qui lui a permis de financer la recherche sur l'asthme précoce et d'entreprendre de nombreux travaux de recherche importants.

Alors que nous revenons sur les cinq dernières années, nous célébrons tout ce que le Fonds de recherche Goran-Enhorning nous a permis de réaliser et un homme extraordinaire qui inspire tout ce que nous faisons.

Le Dr Enhorning a reçu son diplôme de médecine en 1952, avant de partir à deux reprises en Corée comme chirurgien pour le compte des Nations Unies, travail pour lequel on lui a décerné la Médaille d'honneur en 1954. En 1961, il a mené à bien sa thèse doctorale sur les causes de l'incontinence urinaire à l'effort, que toute personne qui souhaite travailler dans ce domaine doit encore lire aujourd'hui.

Le Dr Enhorning a consacré une bonne partie de sa carrière à l'étude et au développement d'un traitement pour le syndrome de détresse respiratoire du nourrisson (SDRN). Son travail de recherche a abouti au développement de produits commerciaux qui sont aujourd'hui régulièrement utilisés dans le monde entier pour traiter le SDRN. Depuis les 20 dernières années, un nombre infini d'enfants nés prématurément peuvent respirer normalement grâce à ces produits.

En 1989, le Dr Enhorning s'est demandé s'il y avait un lien entre l'asthme et la fonction du surfactant pulmonaire. En 1999, il s'est entièrement consacré à la recherche sur l'asthme, convaincu qu'il était dû, au moins en partie, à un mauvais fonctionnement du surfactant pulmonaire. Il a réalisé quelques expériences sur le sujet et publié un certain nombre d'articles, travail qui n'a malheureusement pas abouti.

Le Dr Enhorning était un homme remarquable et passionné, déterminé à trouver un remède contre l'asthme. Asthme Canada est fier de continuer dans cette lignée et de poursuivre son important travail.

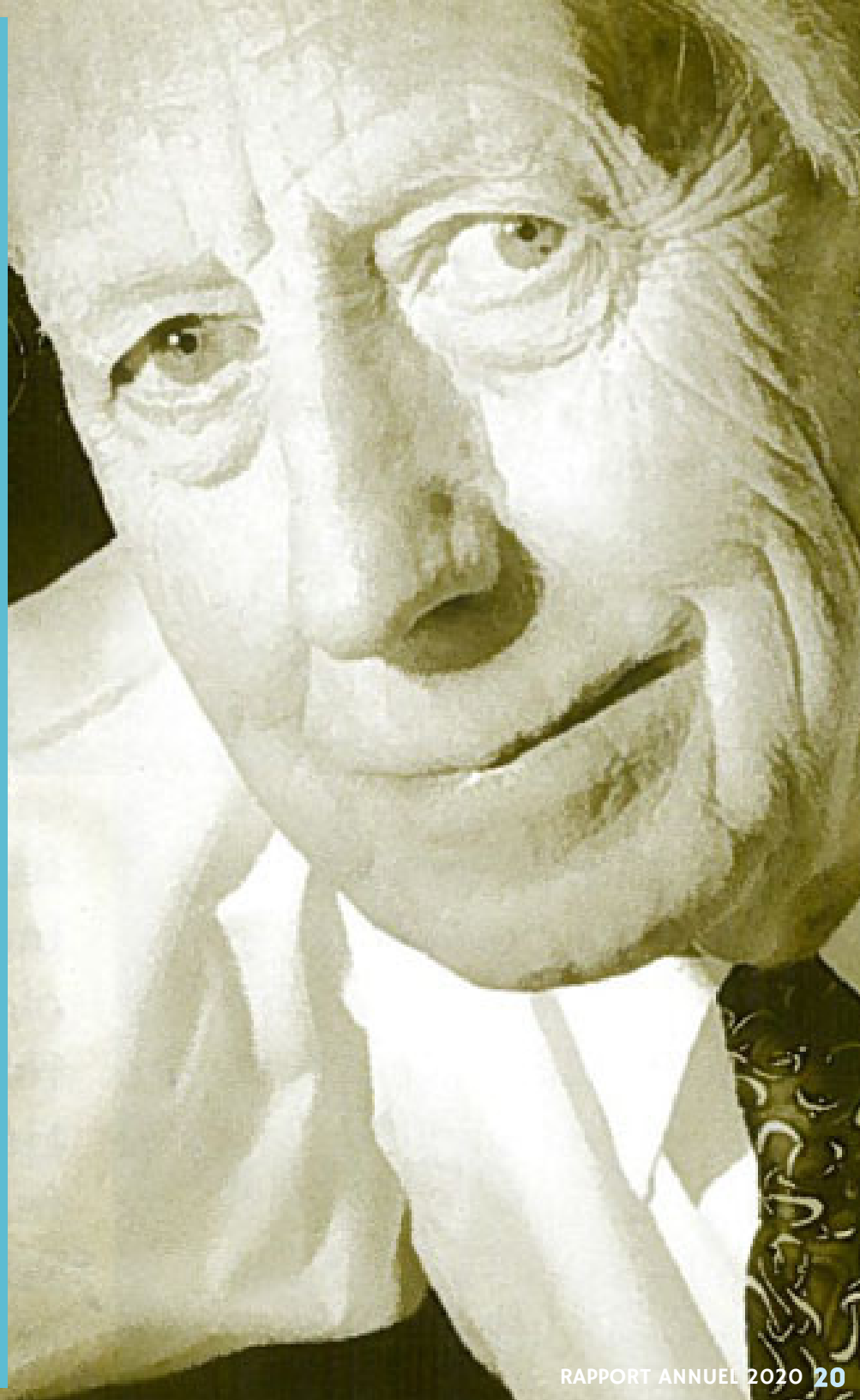

L'UNION FAIT LA FORCE

FORTS DE L'INCROYABLE SOUTIEN DE LA COMMUNAUTÉ DE L'ASTHME, NOUS POUVONS TRANSFORMER DES VIES GRÂCE À L'ÉDUCATION, À LA MOBILISATION ET À LA RECHERCHE.

POINTS SAILLANTS FINANCIERS

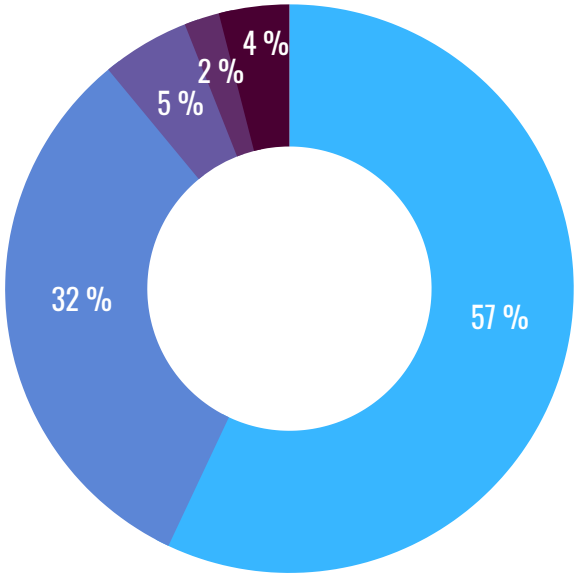

Sources de revenus

Dons de sociétés et fondations	**495,248 $**
Dons et legs de particuliers	**278,783 S**
Programme de certification Asthma & Allergy Friendly	**44,993 $**
Gouvernement du Canada	**34,135 $**
Placements et autre	**21,908 $**

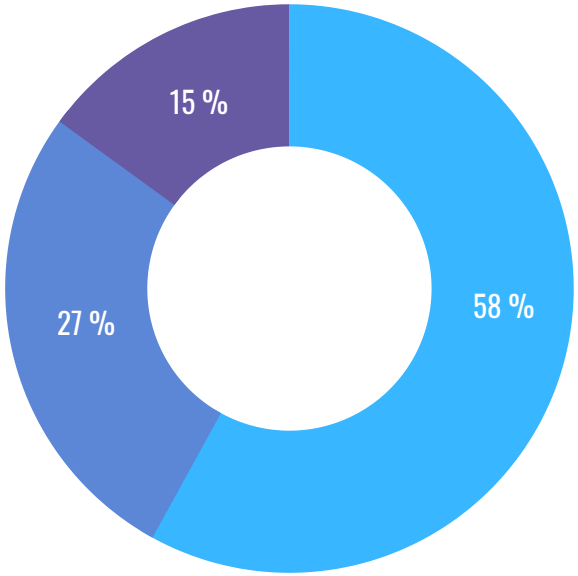

Utilisation des fonds

Réalisation de notre mission (éducation,mobilisation et recherche)	**396,197 S**
Collecte de fonds	**184,405 S**
Administration	**103,518 S**

MERCI!

Nous sommes infiniment reconnaissants à nos partenaires et donateurs ainsi qu'aux membres de notre communauté pour la générosité et le soutien sans relâche dont ils ont fait preuve en 2020. Grâce à vous toutes et tous, nous avons été en mesure d'offrir nos programmes et services essentiels à toutes les personnes qui en ont eu besoin pendant une année remplie de défis.

Nous vous remercions d'avoir été à nos côtés et de croire en notre mission, en dépit de cette période très difficile. Ensemble, nous bâtissons un avenir sans asthme.

UN MESSAGE D'ESPOIR

Nous pensons que tous les Canadiens et Canadiennes ont le droit de bien respirer et nous sommes reconnaissants à tous nos donateurs qui ont décidé de nous aider à bâtir un meilleur avenir pour tous les Canadiens et Canadiennes asthmatiques.

Grâce à vos dons, Asthme Canada peut continuer à offrir des programmes d'information dans le but de sauver des vies, de financer des travaux de recherche innovateurs qui aboutiront à de meilleurs traitements et à un remède contre l'asthme, et à faire de sa vision d'un avenir sans asthme une réalité.

Tous les dons, quels que soient leurs montants, permettent à Asthme Canada de lutter pour les Canadiennes et Canadiens qui ont de l'asthme et de faire une différence grâce à l'éducation, à la mobilisation et à la recherche.

Pour faire un don, contactez-nous par courriel à fundraising@asthma.ca ou au 1 866 787-4050 (poste 109), ou rendez-vous à asthma.ca/get-involved/legacy-giving.

@asthmacanada

@asthmacanada

@asthma_canada

www.asthma.ca

Organisme caritatif enregistré sous le numéro : 898537048RR0001

Asthma.ca
Asthme Canada

401-124, rue Merton,
Toronto (Ontario)
M4S 2Z2

1 866 787-4050
info@asthma.ca